



Magleby kirke

Dansk



Kirkekontor: Klintevej 502, 4791 Borre
Tlf: 55812083

Graverkontor: Klintevej 500, 4791 Borre
Tlf: 55812082

Menighedsrådets formand:
Tlf: 55812189



MAGLEBY KIRKE.

Magleby Sogn:

Sognet er det østligste på Møn, - på tre sider omgivet af Østersøen og mod vest grænser det op til Borre og Elmelunde Sogne.

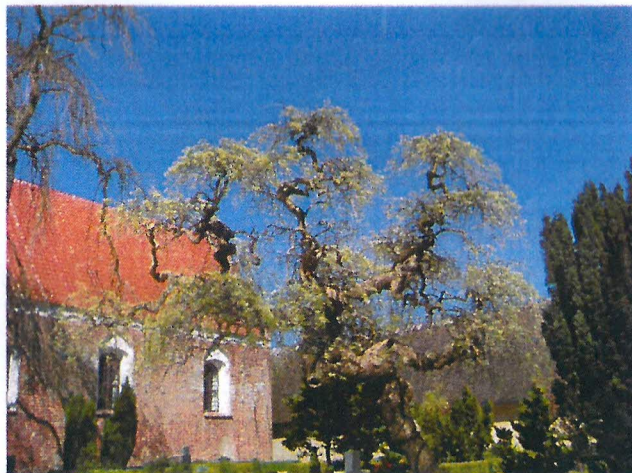

Sognet omfatter landsbyerne Magleby (der i gamle dage hed Højby), desuden Stubberup, Sømark, Mandemark, Busene, Kraneled, Klintholm Havn, Budsemark og det lille sted Karensby, der ligger i Klinteskoven, Klintholm Gods samt Liselund Gods, der fra 1769 til 1. januar 1915 var kirketiendejer til Borre Kirke.

Set mod øst fra Borre Mose rejser "Høje Møn" sig med en vældig bakkeknode, d.v.s landskabsformen er meget smukt kuperet, på grund af et horisontalt istryk, der har brækket den underliggende kridtoverflade op i flager.

Kirken:

Den tidligste ejerhistorie kendes ikke, men ved salg af Det mønske Krongods i 1777 blev den afhændet til Klintholm Gods, der blev kirketiendejer, indtil den 7. april 1910, da kirken overgik til selveje.



Stilen:

Det er en udpræget romansk munkestensbygning. Man kan endnu se, at den har haft anseelige høje vinduer på syd- og nordsiden, samt to rundbuede døre, der endnu kan ses – nemlig kvindeindgangen i nord og mandsindgangen i syd. Skibet havde oprindelig bjælkeloft og væggene var dekorerede med fortløbende ornament, hvilket kan ses over hvælvingerne.

I det 15. og 16. årh. omdannelsens kirken til gotisk stil.

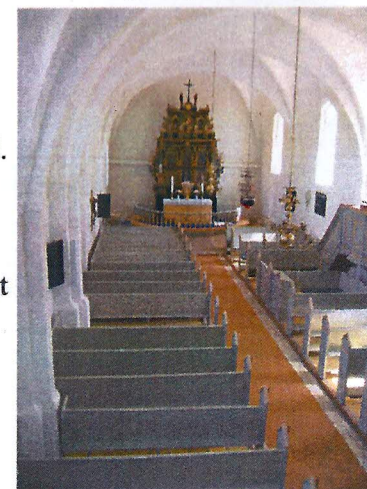

De ældste dele - skib og tårn - er fra omkring år 1200 - 1250.

Tårnet, som er et tvillingetårn, mener man, er lidt yngre end skibet. Tårnets konstruktionen står intakt, dog i dag samlet under et tag.

De to sengotiske tilbygninger *sakristi* og *våbenhus*, blev færdigbyggede i 1400-tallet - og i 1500-tallet ændredes koret, der oprindeligt havde apsis til et tofags langhuskor.

Ved indgangen til kapellet - det tidligere våbenhus - står en trugformet sten, der muligvis er et vievandskar..

Altartavlen:

Altartavlen er højrenæssance stil fra 1598. Den er antagelig skåret af Abel Schrøder den Ældre i Næstved. Storstykket er seksdelt

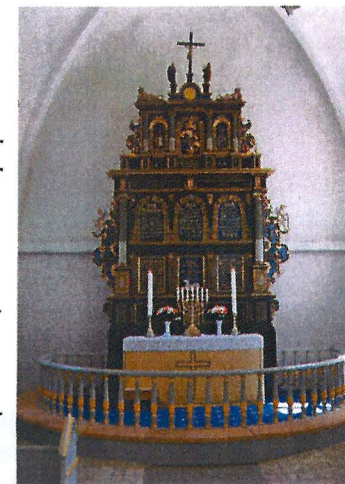



og flankeret af ioniske søjler med indskriptionen: Fader-
vor og Indstiftelsesordene til Nadveren.
I topstykket, der er tredelt, ses Chr's IV's rigsvåben og
valgsprog: "Pietas Regna Firmat".

Altersølv:

Kalk af køben-
havnsks prøvesølv
fra 1861. Disken af
Kbhns prøvesølv
fra 1850.
En sygekalk og ob-
latæske er begge fra
1736 og vinkan-
den er fra 1824.



Alterstager:

Alterstagerne er af malm i gotiserende form, fodskålen
hviler på siddende, langhalsede løvefigurer. De er antage-
lig fra slutningen af 1500-tallet.

Krucifiks:



Kristusfiguren på krusifikset menes at
stamme fra 1400-tallet's Rhinområde.
Krusifikset fik et nyt egetræskors, da
det blev restaureret i 1991.
Krusifikset er skænket af godsejer S.
B. Scavenius, da en
af døtrene

døde i 1954 ...

Døbefont:

Tidliggotisk ti-kantet døbe-
font, som er rigt prydet med
råt udførte ornamenten. Den
er lavet af gotlandsk kalk-
sten.

Dåbsfad:

Fadet er af messing fra Syd-
tyskland fra omk. 1550-1575.



Motivet er Ma-
rias Bebudelse.



Prædikestol:

Prædikestolen
er udført i egetræ og er fra 1859. Ligeledes er stole-
værket fra 1859.

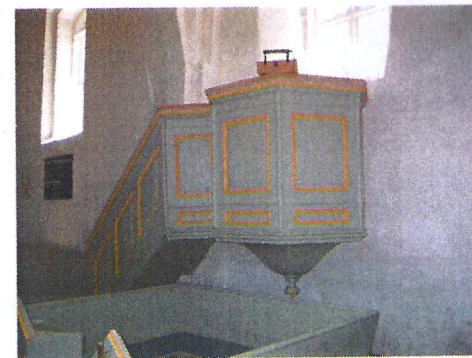

Messetøj:

De to smukke Y-stolaer er skænket af mennesker i sog-
net. De er i de liturgiske farver med Livstræet og Ildtun-
ger som dekoration.





Mindetavle:

Sat Mønske Våbenbrødre satte mindetavlen over faldne ved Dybbøl under krigen 1864.



Kirkeskib:

Skibet bærer navnet "Elna" af Kalvehave og er skænket kirken af en familie i sognet i 1944.

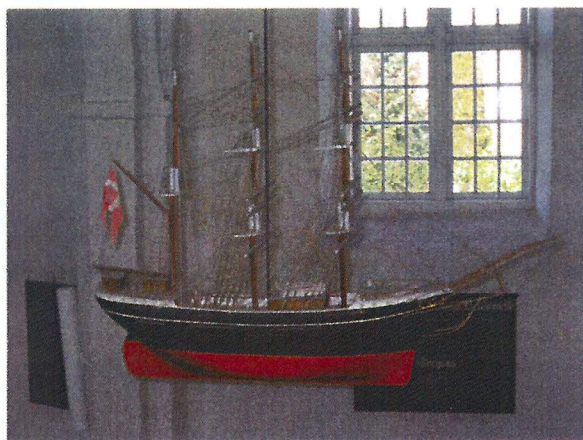

Orgelpulpitur:

Pulpituret har rester af et renaissanceagtig profileret panel i brystværnet - vistnok med malerier.

Orgel:

Orglet (delvist skænket af et ægtepar i sognet) er bygget af orgelfirmaet Albert Lang i 1994. Det er mekanisk med 14 stemmer - og afløste et Frobenius og Søner orgel fra 1970, der havde 4.stemmer.



Tårnur:

Fra 1856.

Klokkerne:

Kirken har to klokker - én lille fra omkr. 1300, som er skriftløs og en stor fra 1632. Den sidste er lavet af Felix Fuchs og bærer indskriften: "Felix Fuch hat mich gossen, aus dem Feuer bin ich geflossen."

Præstetavle:

I det nuværende våbenhus mod vest - er opsat en mindetavle over sognepræst Hans Coster, født 1740, død 1786. Han var præst i Magleby i 3/4 år fra 1785 - 1786.

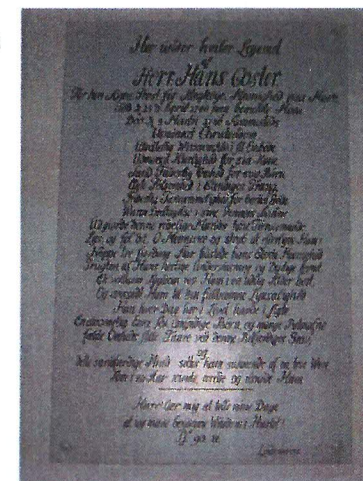



Gl. Alterkande:

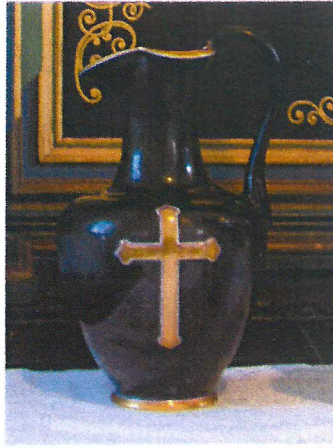

Kirkens kontorer:

Ved siden af kirken ligger Magleby-Borre præstegård. Det er en fredet og smuk 3-længet gård fra 1849. Her bor sognepræsten og her ligger kirkekontoret. I længen nærmest kirken er graverkontoret med indgang fra kirkesiden.

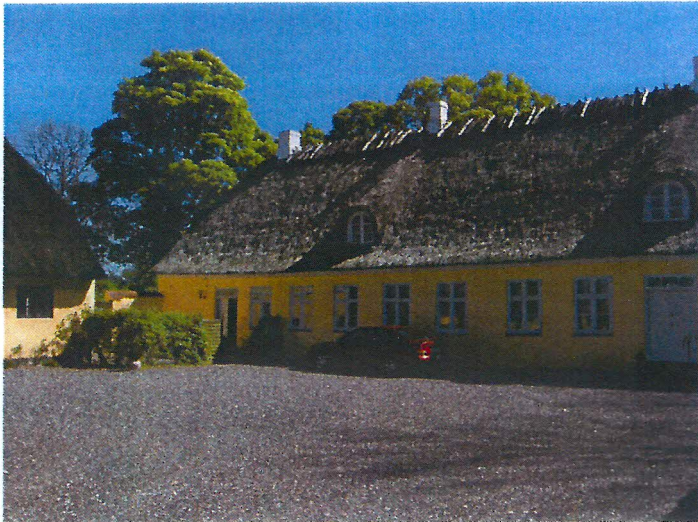

Tryk og layout: A. Bill-Jessen, Gadstrup